

建設現場顔認証 for グリーンサイト

【モバイル端末】作業員顔画像登録方法(協力会社、技能者向け)

資料1-2



顔画像登録の流れは、動画でも確認ができます。
左のQRコードからアクセスできます。

▲動画を見る

(1) モバイル端末で
QRコードを読み取る



▲顔画像登録画面

https://dedura.ncon.jp/app03/mc_start/

1台の端末で何名でも
顔登録可能

※ 「入退記録アプリ」ではなく、
「通常のカメラ」または
「QRコード読み取りアプリ」
からおこないます。

(2) 「登録開始」をタップ



(3) グリーンサイト発行
「通門カード」のQRコード
を読み取る



グリーンサイト発行の
新規入場者アンケートに
記載のQRコードでも可

(4) 「個人情報の考え」を
確認し、「同意」にチェック
を入れて「次へ」をタップ

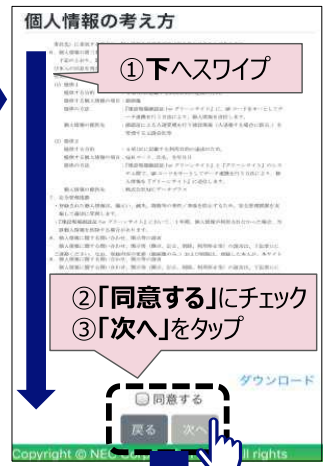

(7) カメラを起動
【iPhone】



【Android】



(6) 「氏名」を入力し、
「ファイルを選択」をタップ

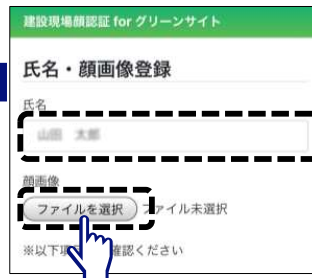

グリーンサイトに登録した
氏名を入力
(カナ入力時は全角で)

(5) 「生年月日」を選択し、
「次へ」をタップ



グリーンサイトに登録した
生年月日を選択
※ 10回間違えると、顔画像登録が
12時間おこなえなくなります。

(8) 顔画像を撮影



必ず縦向きで撮影
撮影留意事項は
「資料2-1」を参照

(9) 「次へ」をタップ

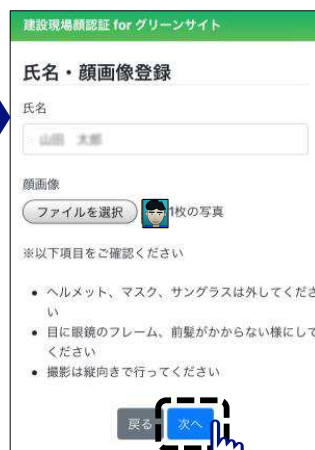

(10) 「登録」をタップ



(11) 登録完了



「戻る」ボタンで
「登録開始」画面
に遷移します。

顔認証写真撮影時留意事項（適切なマスター画像）

◆ 証明写真に使えるような画像を登録してください ◆

資料2-1

1. モバイル端末を縦向きにして証明写真のように撮影してください。

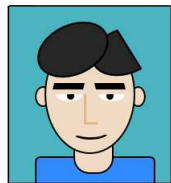

◎ 縦向き撮影

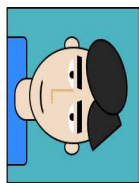

× 横向き撮影

※必ずモバイル端末を縦向きにして撮影してください。
横向きで撮影すると顔が正しく表示されません。

※カメラの解像度
100万画素(HD:1280×720相当)
～200万画素(FHD:1920×1080相当)程度

2. 被写体の方へのお願い・撮影時のお願い

登録画像のポイント

- 正面から撮影（横 上下を向いたりしないでください。）
- ピンボケ、手ブレがないこと
- 真顔 で目を閉じていないこと
- 無帽、無背景＜単色＞（ヘルメットやマスクは外し、眼鏡は目にかぶらない状態での撮影をお願いします。）
- 影がないこと（前面からの適度な照明をご用意ください。）
- 目に前髪などがかからないこと
- 顔が鮮明であること



不適当な登録画像の例

光環境要因

× 明るすぎる
(白飛びしている)

× 暗すぎる

× メガネの反射
サングラス

× 顔に影がある



× 逆光

カメラ要因



× 低解像度



× 画像が不鮮明

撮影時要因



× 角度が付いてる



× 前髪が目にかかる

× 顔の一部が
覆われている

以下のような撮影もお控えください。

画面や写真を撮影した場合、顔部分に別の模様などが映り込み、顔として判別しづらいケースがあります。
認識精度向上のため、直接本人を撮影した写真を使用してください。

PCに表示した証明写真を撮影 ①

- ・ PCで証明写真を画面に表示し、画面を撮影している
- ・ 画面を撮影しているため、ディスプレイのドットが、画像に網目模様として映っている

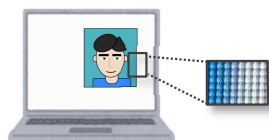

PCに表示した証明写真を撮影 ②

- ・ PCで証明写真を画面に表示し、画面を撮影している
- ・ 解像度に対して顔の領域が非常に小さい



運転免許証を撮影

- ・ 免許証を撮影しているため、免許証の凹凸が、画像に網目模様として映っている
- ・ 所々で擦り切れてしまい、白くなっている



「新規入場者アンケート」及び「通門カード」のQRコードが読み込めない場合の対応方法

困ったときは-2

通門カードのQRコードを読み込めない場合は、モバイル端末の設定を確認してください。



「Loading…」 「画面が黒くなる」等で、通門カードQRコードが読み取れない。

<iPhone、iPad> の場合

ブラウザは基本的に「Safari」に設定されています。「Safari」のカメラ設定を「許可」にします。

(1) 端末の「設定」を開き、「Safari」を選択



(2) 「Safari」の設定画面にある「カメラ」を選択



(3) 「カメラ」の設定を「許可」に設定



※「確認」を選択しても操作可能です。

※操作手順画面は < iPhoneX > になります。
※ご利用端末やバージョンによって画面表示および遷移が異なります。

<Android> の場合

【標準(デフォルト)ブラウザの確認】

(1) 端末の「設定」から「標準 (デフォルト) ブラウザ」を確認できる画面を開く
「アプリと通知」-「詳細設定」-「デフォルトアプリ」-「ブラウザアプリ」を選択し、ブラウザの種類を確認

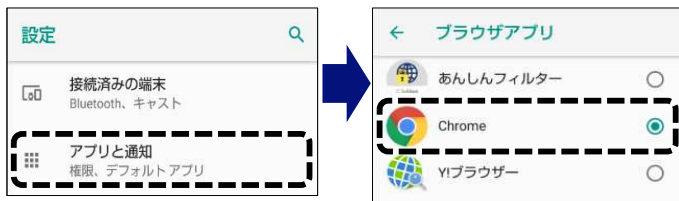

※ここでは「アプリと通知」より確認します。

【標準(デフォルト)ブラウザのカメラ設定】

(2) 「アプリと通知」-「アプリ情報」-「※Chrome」を選択し、カメラを「有効」に設定

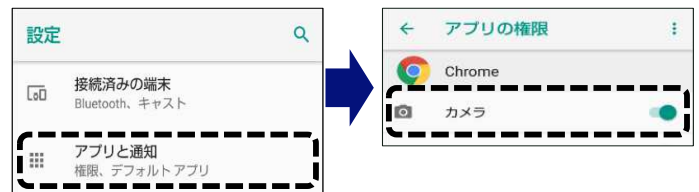

※ここでは、「Chrome」が「標準(デフォルト)ブラウザ」に設定されているため、「Chrome」のカメラ設定を有効にします。

※操作手順画面は < AQUOS 702SH > になります。
※ご利用端末やバージョンによって画面表示および遷移が異なります。

<パソコン> の場合

(1) Webブラウザの設定画面から「Cookieとサイトのアクセス許可」-「カメラ」を選択



(2) 「アクセスする前に確認する」を「ON」にし、ブロックに「https://dedura.ncon.jp/」が登録されていたら削除

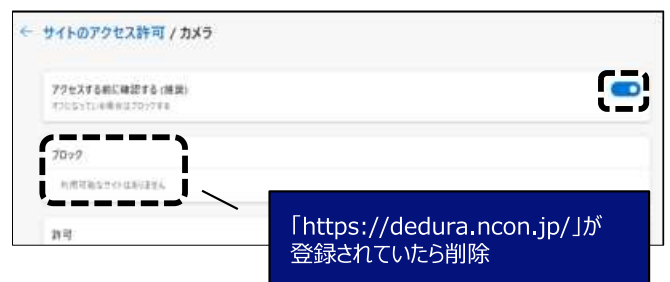

「https://dedura.ncon.jp/」が登録されていたら削除

※操作手順画面は < Microsoft Edge > になります。
※バージョンによって画面表示および遷移が異なります。